



CTSCAFE PARA CIUDADANOS.....

<http://www.ctscafe.pe>

ISSN 2521-8093



Análisis de los distritos más poblados de Lima Sur: Villa El Salvador, Chorrillos, San Juan de Miraflores y Villa María del Triunfo



Srta. Nataly Rosa Quispe Inga
Universidad Nacional Mayor de San Marcos
Correo Electrónico: nadjabelieve@gmail.com



Srta. Sara Pamela De la Cruz
Universidad Nacional Mayor de San Marcos
Correo Electrónico: sarapameladelacruz@gmail.com
Srta. Claudia Filomena Flores Figueroa
Universidad Nacional Mayor de San Marcos
Correo Electrónico: Claudia.filomena.17@gmail.com

56

Resumen: En el siguiente artículo nos centramos en los distritos de Lima Sur, para ser exactos en los cuatro distritos con mayor población los cuales son Villa El Salvador, Chorrillos, San Juan de Miraflores y Villa María del Triunfo, y analizamos tres variables que consideramos las más importantes: población, salud y educación respectivamente. Hacemos énfasis en las variables mencionadas ya que consideramos que al analizar la población conocemos la cantidad de personas que habitan un determinado lugar, y la condición de vivienda en la que se encuentran, ya sea urbana o rural. Respecto a la salud, sabemos que es determinante para la conservación de la vida, por lo tanto es necesario saber la cantidad de personas que están afiliadas a un seguro. Por otro lado la educación es un factor primordial para el crecimiento de un país. A medida que avanzamos nuestro artículo, nos daremos cuenta que existe cierta homogeneidad en lo que a población se refiere y es que en todos los distritos de Lima Sur, existe mayor cantidad de población femenina, agregando que el distrito con mayor población es Villa El Salvador Y si analizamos el sector salud es la misma preocupación, ya que hay verdaderamente un excesivo porcentaje de población que no se encuentra afiliada a ningún tipo de seguro, ya sea privado, etc. Respecto al sector educación, la mayoría asiste a un centro de enseñanza durante el nivel de primaria, presentando un declive en el nivel de secundaria y superior.

Palabras claves: Población/ Salud/ Educación

Abstract: In the following article we focus on the districts of South Lima, to be exact in the four districts with the largest population, which are Villa El Salvador, Chorrillos, San Juan de Miraflores and Villa María del Triunfo, and we analyze three variables that we consider the most important: population, health and education respectively. We emphasize the aforementioned variables since we consider that when analyzing the population we know the number of people that inhabit a certain place, and the housing condition in which they are located, whether urban or rural. Regarding health, we know that it is determinant for the conservation of life, therefore it is necessary to know the number of people who are enrolled in insurance. On the other hand, education is a fundamental factor for the growth of a country. As we advance our article, we will realize that there is a certain homogeneity in terms of population and that in all the districts of South Lima, there is a greater number of female population, adding that the district with the largest population is Villa El Salvador. And if we analyze the health sector is the same concern, since there is truly an excessive percentage of the population that is not affiliated with any type of insurance, whether private, etc. Regarding the education sector, most attend a school during the primary level, presenting a decline in the level of secondary and higher.

Keywords: Population / Health / Education

Résumé : Dans l'article suivant, nous nous concentrons sur les districts de Lima du Sud, pour être exact dans les quatre districts les plus peuplés qui Villa El Salvador, Chorrillos, San Juan de Miraflores et Villa María del Triunfo, et d'analyser les trois variables que nous considérons comme les plus importants: population, santé et éducation respectivement. Nous insistons sur ces variables parce que nous considérons que l'analyse de la population nous permet aussi de connaître le nombre de personnes vivant dans un certain endroit, et les conditions de logement que ils habitent, que ce soit en milieu urbain ou rural. En ce qui concerne la santé, nous savons qui est crucial pour la préservation de la vie, il est donc nécessaire de connaître le nombre de personnes qui sont affiliés à l'assurance. D'autre part, l'éducation est un facteur fondamental pour la croissance d'un pays. Alors que nous écrivons notre article, nous rendons compte qu'il y a une certaine homogénéité en termes de préoccupations de la population dans tous les districts de Lima du Sud, aussi, il y a un grand nombre de population féminine, ajoutant que la population du district de Villa El Salvador, et si nous analysons le secteur de la santé est le même souci, car il y a vraiment un pourcentage excessif de la population qui est affilié à aucune assurance, privée, etc. En ce qui concerne le secteur de l'éducation, la plupart fréquentent une école au niveau primaire, présentant une baisse dans le niveau secondaire et supérieur.

Mots-clés: La Population / La Santé / L'Éducation

1. Introducción

Es muy importante antes de aplicar alguna medida de ayuda o reforma social que conozcamos plenamente el área que deseamos ayudar, la ignorancia ante las verdaderas necesidades de nuestra población es el factor más importante por el cual muchos gobernantes fracasan en sus promesas electorales. ¿Cómo podríamos medir si nuestro país está desarrollándose adecuadamente en comparación de otros? Es el IDH el mejor indicador el cual se basa en tres pilares importantes: Salud, Educación y PBI per cápita es por eso que decidimos analizar estas variables ya que se relacionan directamente con el problema de desarrollo.

En el siguiente artículo usted podrá encontrar el análisis de Lima Sur, debido a que posee 11 distritos hemos decidido escoger los 4 distritos con mayor población, los cuales son Villa El Salvador, Chorrillos, San Juan de Miraflores y Villa María del Triunfo; 3 de estos cuatro distritos se relacionan en su historia de origen, como podrá descubrirlo en el contenido de este artículo, este análisis nos ha ayudado a darnos cuenta de la realidad de nuestro país el cual es una constante que ha dejado en nosotros una gran decepción, a pesar que nuestras expectativas no eran altas, la falta de un buen plan de salud y educación se ve reflejado en las cifras estadísticas.

Esperamos que este artículo ayude a la aclaración de dudas con respecto a las necesidades de nuestro país y promueva la formulación y aplicación de proyectos sociales que genere un cambio definitivo en el desarrollo del Perú.

2. Material y métodos

58

En el siguiente trabajo hemos hecho uso del método analítico empezando a dividir un todo que es Lima Sur en sus distritos que lo conforman de los cuales se escogió a los que poseían una mayor población para hacer más factible el análisis.

Teniendo en cuentas las variables que queríamos analizar, como son la población, salud y educación, recorrimos los distintos distritos para una visualización más clara de la realidad. Usamos tablas y diagramas de comparación con el fin de analizarlos ayudándonos de los datos del Instituto Nacional de Estadística e Informática.

3. Resultados y conclusiones.

3.1. Chorrillos:

Chorrillos ha llegado a ser un distrito muy representativo de nuestra capital y no solo por ser uno de los más antiguos sino por todas aquellas historias que se trazan de cuando fue el barrio más lujoso de América.

3.1.1. Historia:

Un distrito muy vinculado a nuestra historia puesto que fue uno de los primeros lugares que tuvieron los limeños para disfrutar del mar. Desde los tiempos del virreinato, Chorrillos se constituyó en una tierra de pescadores y aún más por tener a uno de los principales mártires de nuestra Independencia, al chorrillano José Olaya. A inicios de la república, Chorrillos se convirtió en el balneario más exclusivo y visitado por los más ricos de aquella época y es durante la guerra con Chile que el distrito fue devastado e

invadido por las tropas chilenas. Es a principios del siglo XX que el distrito recupera su esplendor de aquellos años anteriores lo cual fue nuevamente opacado por el terremoto de 1940.

3.1.2. Variables analizadas:

a) Población:

Dentro de la población de Chorrillos encontramos un total aproximado de 300 mil habitantes de las cuales predomina con un 51% la cantidad de mujeres sobre los hombres. Es resaltante añadir que al agrupar a la población en edades se puede visualizar en nuestro cuadro N°1 que los que predomina son los jóvenes de entre 15 – 29 años con aproximado del 30% de la población total.

Cuadro N°1

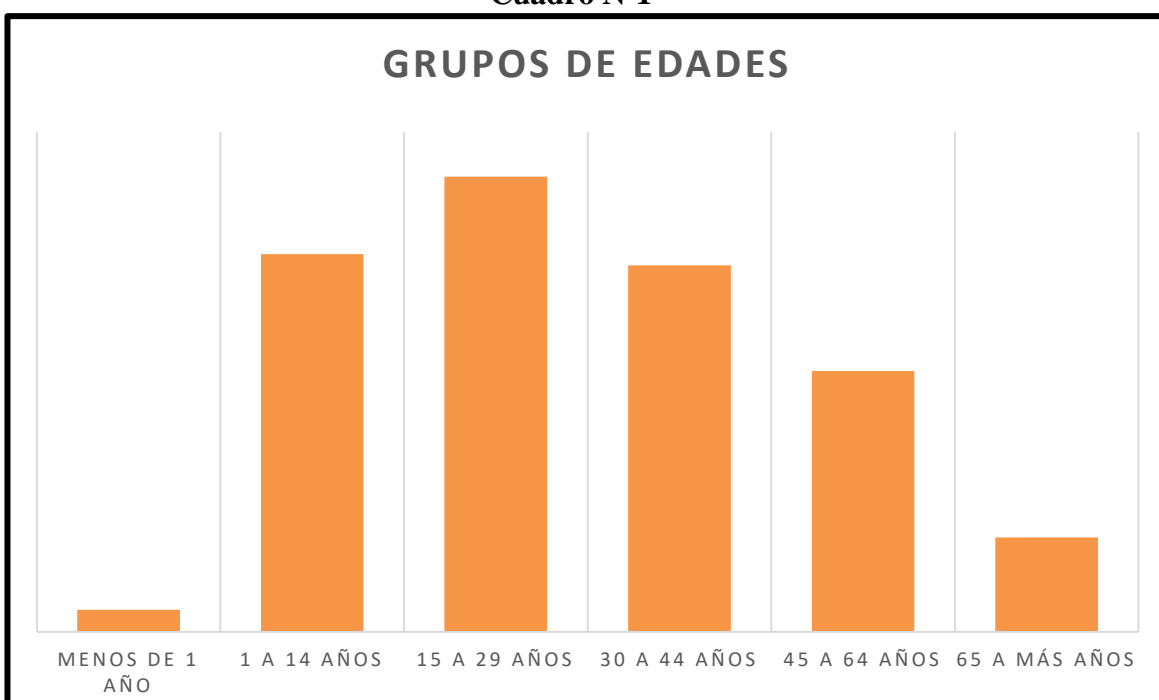

Fuente: Elaboración propia. Basado en los resultados- Censo Nacional 2007: XI de población y VI de vivienda. INEI.

b) Salud:

El punto a centrarnos fue la cantidad de habitantes que tiene un seguro hoy en día. Es muy preocupante ver que casi el 54% de la población total del distrito de Chorrillos no cuenta con un seguro de salud puesto que es importante que los padres tengan la obligación de proteger a su familia con uno. Luego tenemos el Seguro Integral de Salud (SIS) que es un organismo que tiene como prioridad proteger y brindar servicios para aquellas familias que no tienen la posibilidad de poseer un seguro de salud. Y es en Chorrillos que existe una minoría de aquella población contando con tan solo un aproximado del 7% del total que cuentan con este servicio.

Cuadro N°2

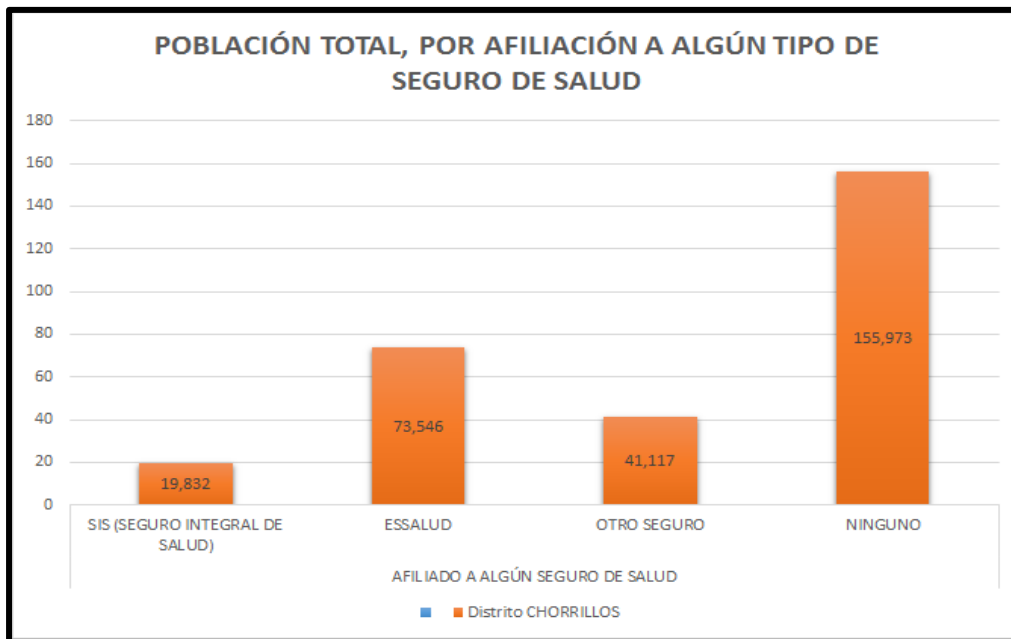

Fuente: Elaboración propia. Basado en los resultados- Censo Nacional 2007: XI de población y VI de vivienda. INEI.

60

c) Educación:

La educación en Chorrillos vinculado a la cantidad de alumnos regulares que si asisten a su colegio a recibir una educación de acorde a su edad es notoriamente despreocupante puesto que según el cuadro N°3 aquel número de asistencia supera a su contraparte. Pero afirmamos que aquella cantidad por más mínima que sea sigue siendo un índice de no solo la pobreza existente en algunas familias chorrillanos sino problemas en la educación de los padres hacia sus hijos. Problemas de maltrato familiar, explotación infantil que tarde o temprano acarrear a la situación que se ve a la edad de 17 a 24 años en la que hay una casi igualdad e incluso superable en la cantidad de jóvenes que deciden trabajar o realizar alguna otra función que no sea la de seguir algún estudio posterior. Causas hay muchas, soluciones pocas.

Cuadro N°3

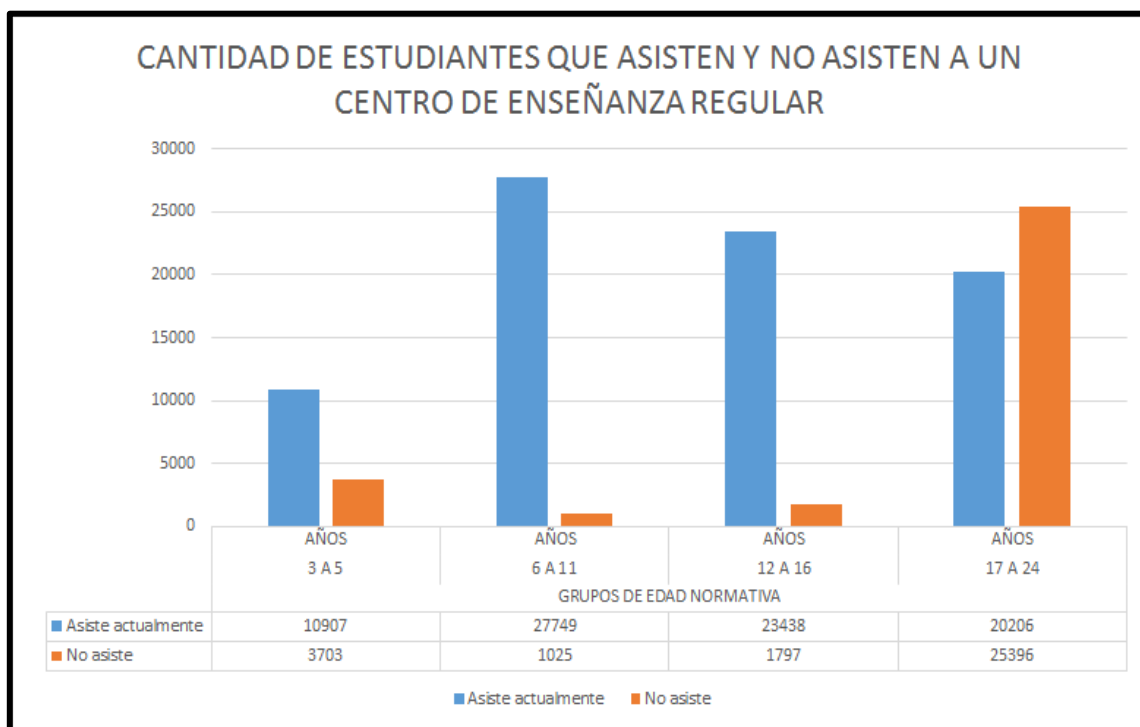

Fuente: Elaboración propia. Basado en los resultados- Censo Nacional 2007: XI de población y VI de vivienda. INEI.

3.2. San Juan de Miraflores

San Juan de Miraflores es un distrito vinculado a nuestra historia pasada y a lo que nosotros recordamos como la batalla de San Juan y la batalla de Miraflores. Considerado un distrito histórico no solo por sus historias ligadas a través de su creación sino por ser el punto en donde exista la más grande actividad comercial de la parte sur de nuestra capital. Recorriendo sus calles y edificios nos damos cuenta el progreso que poco a poco este distrito ha estado recibiendo tanto en la parte comercial como el financiero.

3.2.1. Historia

El distrito de San Juan de Miraflores muy aparte de ser unos de los distritos con mayor población sigue siendo una entrada hacia los demás distritos pertenecientes a Lima Sur. Su gran inicio se vio cuando familias de los distritos de Lima, de la mayoría provenientes de Barranco, invaden los arenales pertenecientes a los terrenos existentes en ese entonces las cuales lo llamaron la Ciudad de Dios y lo que hoy se conoce como Pueblo Joven. Luego, con el deseo de la población de consolidar sus posesiones se creó la Asociación de Pobladores Unidos de Ciudad de Dios. Y fue durante el gobierno de Fernando Belaunde Terry que San Juan de Miraflores se estableció como un distrito a partir del 12 de enero de 1965 según la Ley N° 15382.

3.2.2. Variables Analizadas:

a) Población

En la población de San Juan de Miraflores encontramos que la mayor cantidad de personas se encuentra en la población joven, es decir que el Estado podría aprovechar estas estadísticas para poder aplicar medidas que incentiven la correcta educación de estos jóvenes que haga que en un futuro aporten al crecimiento y desarrollo del país, la población de 15 a 29 años está en intervalo de culminar la escuela y poder conseguir un trabajo es por eso que esta etapa es realmente importante para ver resultados de medidas que hayamos aplicado como país. Por otro lado, las estadísticas en cuanto a la cantidad de hombres sobre mujeres no se diferencia en nada al igual que en los otros distritos ya que encontramos un número superior de Mujeres (184,312) frente al de Hombres (178,331).

Cuadro N°4

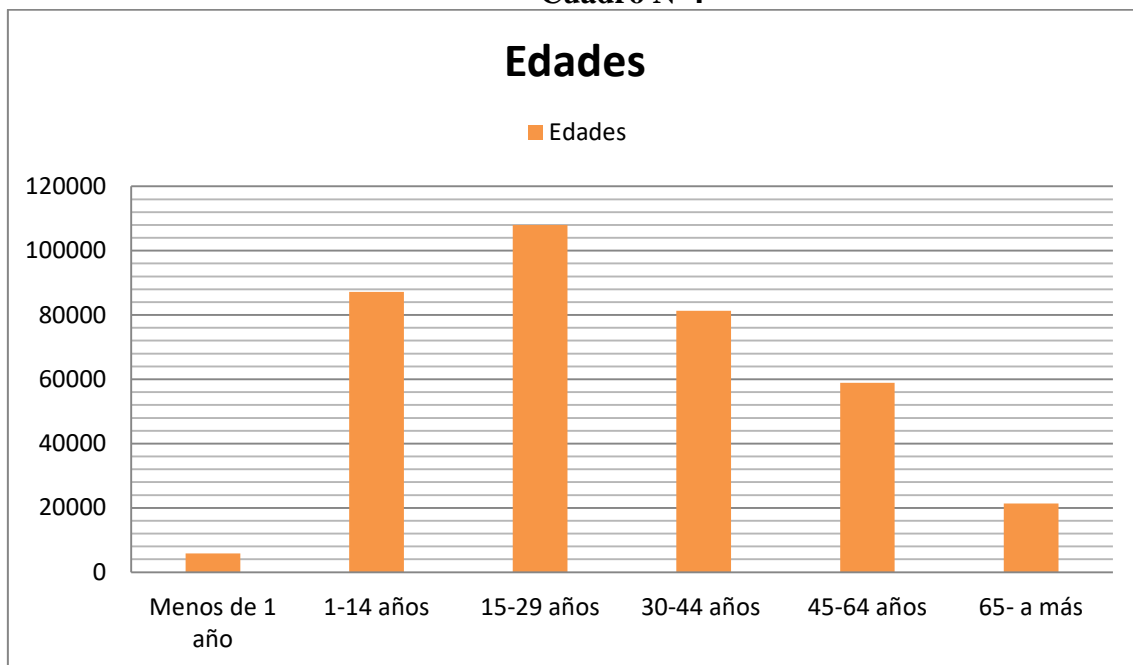

Fuente: Elaboración propia. Basado en los resultados-Censo Nacional 2007: XI de población y VI de vivienda INEI

Grafico N°1

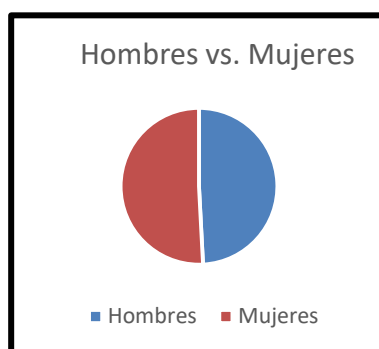

Fuente: Elaboración propia. Basado en los resultados-Censo Nacional 2007: XI de población y VI de vivienda INEI

b) Salud:

Las estadísticas en este distrito no se alejan de los demás, ya que volvemos a encontrar una gran cantidad de personas que no cuentan con un seguro de salud lo que es realmente lamentable que a pesar que existe un seguro de Salud gratuito proporcionado por el Estado, las personas no se encuentran afiliadas, pueden ser muchas las razones, entre ellas la desconfianza de las personas ante el SIS, lo que hace que las personas prefieren esperar a contar con un seguro de salud particular que afiliarse a un seguro gratuito, otra razón es la trabas para la afiliación de este seguro; como el nivel económico o nivel de ingresos de la familia.

La mala administración de los hospitales nacionales hace que los médicos sean mal remunerados, que los equipos médicos estén constantemente fuera del servicio por alguna avería o porque no se permite utilizarlos. En los seguros particulares se recibe una mejor atención y mejor comodidad que en el ESSALUD y en el SIS no se brindan, es por eso que necesitamos que el MINSA, se haga cargo de la red de salud pública ya que se debe brindar un mejor servicio a los afiliados.

Cuadro N°5

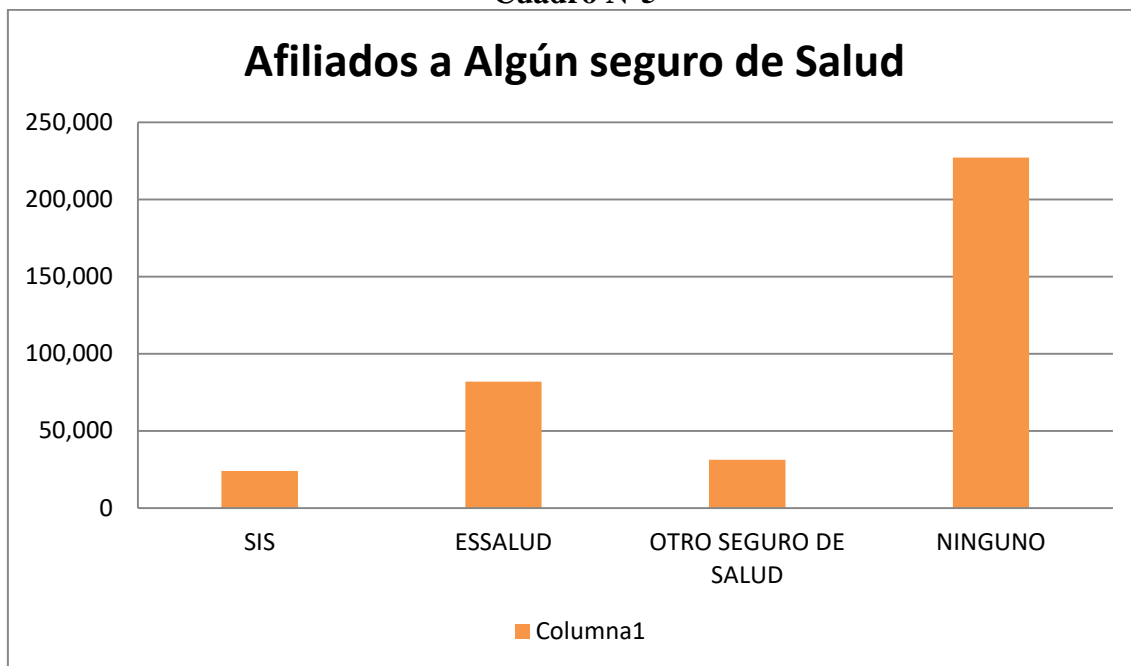

Fuente: Elaboración propia. Basado en los resultados-Censo Nacional 2007: XI de población y VI de vivienda INEI

c) Educación:

En esta variable hemos decidido analizar los distintos niveles de instrucción. La mayor cantidad de personas la encontramos en el nivel de secundaria, y visualizamos como a mayor nivel de instrucción existe una menor cantidad de personas y es que las oportunidades para alcanzar un mayor nivel de instrucción son difíciles en nuestro país. En Lima no se ha generalizado la idea de academias nacionales que ayuden al estudiante en su preparación para la universidad y que acerque al joven a un nivel de instrucción mayor, lamentablemente existen miles de universidades e institutos particulares que no se encuentran al alcance económico de personas que solo se solventan con el salario mínimo vital, el

nivel de instrucción superior se encuentra como un privilegio para este tipo de personas, muchas son obligadas a empezar a trabajar apenas acaban el colegio.

Grafico N°2

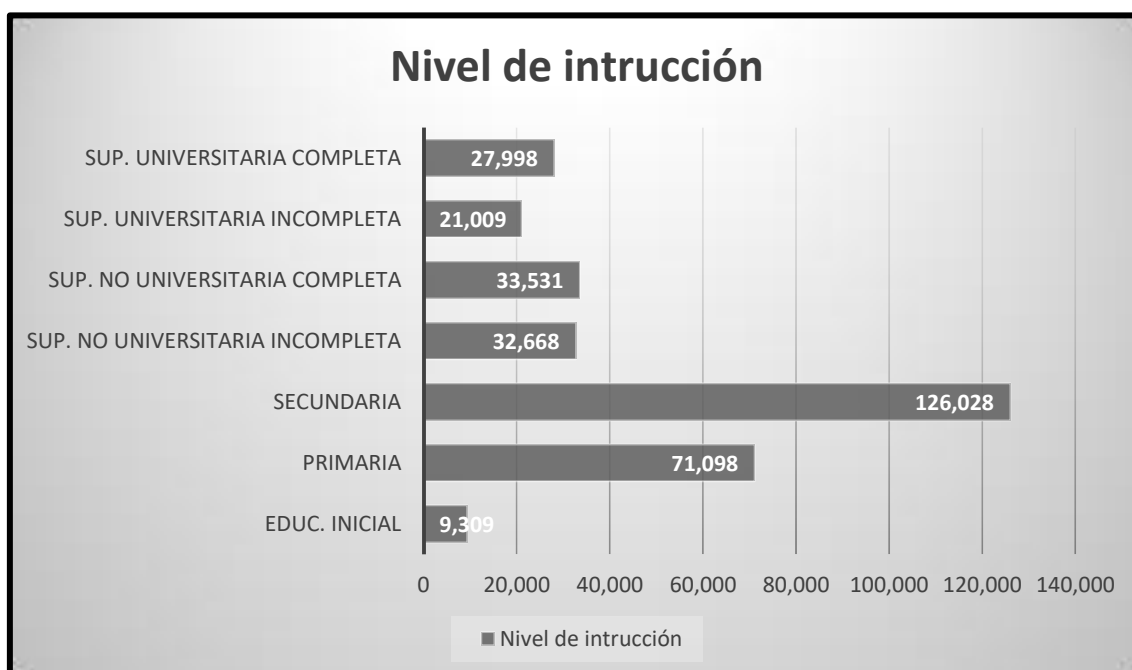

Fuente: Elaboración propia. Basado en los resultados-Censo Nacional 2007: XI de población y VI de vivienda INEI

3.3. Villa el Salvador

3.3.1. Historia:

Este distrito nació en el año 1971 durante el gobierno del general Juan Velasco Alvarado, pero tiene la misma línea de nacimiento que los distritos de Lurín, Villa María del Triunfo y San Juan de Miraflores; todos estos distritos que pertenecen al Cono Sur se formaron básicamente por las grandes barriadas que llegaron en los años 50 de las provincias durante el gobierno de Manuel Odría, la constante llegada de provincianos a la capital en busca de mayores oportunidades originó que buscaran un lugar más estable y de los que puedan gozar sus futuras generaciones.

El 27 de abril de 1971, 200 familias invadieron un arenal que con el pasar de los días se convirtieron en 9.000 familias, durante ese tiempo la respuesta del estado ante las invasiones de otras barriadas había sido el desalojo con efectivos policiales, pero esta vez los incitó a organizarse. Villa El Salvador decidió rechazar el asistencialismo por parte del estado y se auto gestionó, creciendo mucho en poco tiempo, las mujeres se preocuparon en formar comités de vasos de leche y comedores populares. Un punto importante en su historia es la dirigente popular María Elena Moyano, quien apoyaba fuertemente a los comités de vasos de leche de Villa El Salvador. Durante la época del terrorismo el grupo de Sendero Luminoso realizó unos volantes en donde comunicaban al pueblo de Villa El Salvador que María Elena Moyano habría tomado el dinero de unas donaciones del extranjero, es en este momento en que empezaron los problemas con Sendero Luminoso, muchas veces se mantuvo en contra de lo toques de queda que imponían este grupo terrorista. María Elena Moyano fue asesinada cuando apoyaba al comité de vaso de leche de Villa El Salvador, fue descuartizada y después de que la

sepultaron el grupo terrorista de Sendero Luminoso hizo explotar el lugar, los vecinos de Villa El Salvador que admiraban su labor ayudando a los comités de desarrollo acordaron conmemorar su muerte teniéndola como mártir de su distrito. Villa El Salvador desde el momento en que se inició su organización no se ha detenido y actualmente es considerada uno de los distritos que mejor representa la industria del calzado y la artesanía, es uno de los distritos mejor organizados políticamente y ha alcanzado incluso tener importantes focos de desarrollo en toda la extensión del distrito. “La piedra del papa” en Villa El Salvador podemos encontrar un monumento en honor a la visita del papa Juan Pablo II, en donde brindó un mensaje de paz y amor en los tiempos del terror e incitó a las personas de escasos recursos a mantener la fe.

3.3.2. Análisis de Variables

a) Población

Encontramos una mayor cantidad de población de mujeres frente a hombres, teniendo en porcentaje un 50,6 % frente a un 49,4% de hombres y que a mayor cantidad de población se encuentra en las edades de 20 a 24 años.

Podríamos concluir que podemos aplicar medidas educativas que promuevan el empoderamiento de mujeres entre los 20 y 24 años debido a que es la edad en la que se toman decisiones importantes en el futuro de las personas, promover de alguna forma la igualdad de oportunidades educativas y laborales que permitan que las mujeres de 20 a 24 años en un futuro brinden crecimiento y un cambio en nuestra sociedad.

Cuadro N°6: Población Total, por edad y sexo

65

	Población Total	Población	
		Hombres	Mujeres
	381,790	189,495	192,295
Menores de 1 año	6,921	3,474	3,447
De 1 a 4 años	29,588	15,137	14,451
De 5 a 9 años	35,556	18,139	17,417
De 10 a 14 años	37,945	19,182	18,763
De 15 a 19 años	38,209	19,022	19,187
De 20 a 24 años	39,702	19,659	20,043
De 25 a 29 años	36,423	18,131	18,292
De 30 a 34 años	34,827	17,045	17,782
De 35 a 39 años	29,944	14,500	15,444
De 40 a 44 años	22,891	11,248	11,643
De 45 a 49 años	17,684	8,409	9,275
De 50 a 54 años	15,063	7,160	7,903
De 55 a 59 años	12,477	5,979	6,498
De 60 a 64 años	9,678	4,972	4,706
De 65 y más años	14,882	7,438	7,444

Fuente: Basado en los resultados-Censo Nacional 2007: XI de población y VI de vivienda INEI

b) Salud

Encontramos que más del 50% de población no se encuentra afiliada a ningún seguro de salud, lo que representa unas cifras preocupantes pues el estado no estaría brindando la solvencia, para ninguno es desconocido que el Perú atraviesa una crisis en el sistema de salud pues no solo existen reclamos de parte de los médicos al ser mal pagados, sino que no existen ni materiales, ni máquinas médicas que ayuden a que el sistema de salud público sea eficiente. Luego encontramos a un grupo de personas en ESSALUD que como sabemos es un seguro que paga nuestro empleador, si comparáramos los resultados de este último censo podríamos formar relaciones entre la adecuada empleabilidad o el aumento de puestos de trabajo.

No podemos decir que la falta de afiliados al SIS es plenamente la culpa del MINSA, en muchos casos la falta de información puede llevar a que no encontremos muchos afiliados a este seguro gratuito; sin embargo, una de las razones puede ser probablemente la falta de organización del ministerio de Salud, la mala atención brindada en los hospitales y los constantes obstáculos ante la afiliación a este seguro.

Cuadro N°7: Población Total, Por Afiliación A Algún Tipo De Seguro De Salud

Departamento, Provincia, Distrito, Área Urbana y Rural, Sexo Y Grupos De Edad	Total	Afiliado A Algún Seguro De Salud			
		SIS (SEGURO INTEGRAL DE SALUD)	ESSALUD	OTRO SEGURO DE SALUD	NINGUNO
Distrito VILLA EL SALVADOR (000)	381,790	37,790	73,597	24,193	247,343
menos de 1 año	6,921	1,993	1,459	269	3,209
de 1 a 14 años	103,089	19,185	20,504	5,366	58,255
de 15 a 29 años	114,334	7,743	16,053	7,053	83,737
de 30 a 44 años	87,662	5,355	19,678	6,084	56,921
de 45 a 64 años	54,902	2,722	12,045	4,267	36,105
de 65 y más años	14,882	792	3,858	1,154	9,116
Hombres	189,495	17,354	37,214	13,782	121,869
menos de 1 año	3,474	987	757	127	1,606
de 1 a 14 años	52,458	9,927	10,480	2,757	29,401
de 15 a 29 años	56,812	2,995	8,059	4,064	41,843
de 30 a 44 años	42,793	1,933	9,643	3,588	27,881
de 45 a 64 años	26,520	1,124	6,010	2,571	16,999
de 65 y más años	7,438	388	2,265	675	4,139
Mujeres	192,295	20,436	36,383	10,411	125,474
menos de 1 año	3,447	1,006	702	142	1,603
de 1 a 14 años	50,631	9,258	10,024	2,609	28,854
de 15 a 29 años	57,522	4,748	7,994	2,989	41,894
de 30 a 44 años	44,869	3,422	10,035	2,496	29,040
de 45 a 64 años	28,382	1,598	6,035	1,696	19,106
de 65 y más años	7,444	404	1,593	479	4,977

Fuente: Basado en los resultados-Censo Nacional 2007: XI de población y VI de vivienda INEI

c) Educación

En el factor educación encontramos que una gran parte de estudiantes se encuentra cursando el nivel primario. Debemos hacer mención que a pesar que el nivel superior contiene la mayor cantidad a comparación de los otros niveles, si analizamos el porcentaje en población de 17 a 24 años, los que estudian solo representan el 12%.

Existen muchas razones por la que estudiantes abandonan los estudios en el grado de secundaria, muchas veces pueden ser embarazos no deseados por falta de educación sexual, la falta de oportunidades que obliga a los estudiantes a trabajar para poder sustentarse. Es realmente lamentable que a pesar que las estadísticas se repiten censo tras censo el Estado no tome las medidas en el caso; es por eso que es de suma urgencia crear una que ataque realmente el problema de que los estudiantes al cursar la época de secundaria sigan y concluyan sus estudios promoviendo de esta forma mejores oportunidades para el estudiante.

Grafico N°2

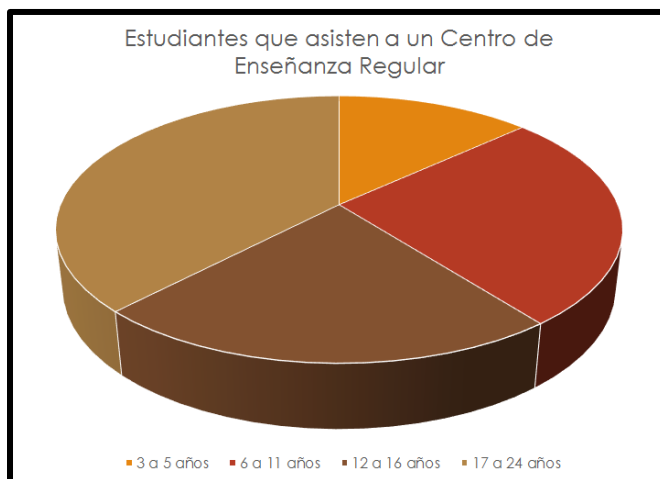

Fuente: Basado en los resultados-Censo Nacional 2007: XI de población y VI de vivienda INEI

Cuadro N°8

3 a 5 AÑOS	6 a 11 AÑOS	12 a 16 AÑOS	17 a 24 AÑOS
22,021	43,573	37,955	62,837

Fuente: Elaboración propia. Basado en los resultados-Censo Nacional 2007: XI de población y VI de vivienda INEI

3.4. Villa María del Triunfo

3.4.1. Historia:

Antes de la creación del distrito, dos importantes núcleos humanos se habían formado en parte de lo que es hoy Villa María del Triunfo: Tablada de Lurín y Villa Poeta José Gálvez Barrenechea. Posteriormente nace la inquietud de un grupo de personas pertenecientes a la Sociedad de Obreros del Sagrado Corazón de Jesús de Surquillo, quienes se encontraban en una situación de vida deplorable, por lo que no dudaron en fundar la Sociedad El Triunfo de la Restauración, orientada al descubrimiento de terrenos eriazos para la construcción de viviendas. Para tal fin, sus integrantes nombran una Comisión de Exploración y se dividen en dos grupos que parten desde Surquillo dirigiéndose hacia el sur, posteriormente, alrededor de 12 años es creado el distrito de Villa María del Triunfo el 28 de diciembre de 1961.

En la actualidad es el sexto distrito con mayor población en Lima. A partir de los años cuarenta se establecen las primeras zonas urbanas y esto se fue incrementando al pasar de los años hasta que hoy en día su población es únicamente urbana.

3.4.2. Variables

A continuación se muestra tres Cuadros aplicados a distintas variables, las cuales son: población, salud y educación respectivamente. Basándonos en el Censo del año 2007, donde se utilizó la metodología de un censo de hecho o de facto.

Esta metodología quiere decir que se empadronó a la población en el lugar donde se encontraba.

68

a) Población

A partir del Cuadro N°8 el cuál se refiere a la población se puede apreciar que en el distrito de Villa María del Triunfo hay ligeramente una mayor cantidad de mujeres ocupando un 50,6% frente a un 49,4%.

Por otro lado, vemos que de acuerdo a edades, el mayor grupo lo conforma el rango de 15- 64 años de edad con un 67% que abarca la población adulta el cual también representa el rango de edad correspondiente a la PET (Población en edad de trabajar)

Por el tipo de residencia, el distrito de VMT no cuenta con residentes rurales

Cuadro N° 8: Población Por sexo. Por grandes grupo de edades.
Por áreas de residencia. Otros indicadores. Según distritos Lima Sur

VARIABLE/ INDICADOR	Dpto. Lima		Distrito VMT	
	Cifras Abs.	%	Cifras Abs.	%
POBLACIÓN				
Población censada	7605742	100	378470	100
Hombres	3713471	48.8	186911	49.4
Mujeres	3892271	51.2	191559	50.6
Población por grandes grupos de edad	7605742	100	378470	100
00-14	1903099	25	105308	27.8
15-64	5188323	68.2	253549	67
65 y más	514320	6.8	19613	5.2
Población por área de residencia	7605742	100	378470	100
Urbana	7596058	99.9	378470	100
Rural	9684	0.1		

Fuente: Elaboración propia. Basado en los resultados- Censo Nacional 2007: XI de población y VI de vivienda. INEI.

b) Salud

En el Cuadro N° 9 referido a la salud podemos visualizar que muy por debajo del 50% de la población se encuentra afiliado a un tipo de seguro de salud representando tan solo el 34,3%. Esto muestra realmente un problema ya que existiendo un seguro gratuito que brinda el Estado, exista tan poca población afiliada a este. Por otro lado se ve que hay mayor población afiliada a ESSALUD, pudiendo ser uno de los motivos la antigüedad de este.

Cuadro N°9: Salud. Población con Seguro de salud u otros. Discapacidad. Según distritos Lima Sur.

VARIABLE/ INDICADOR	Provincia Lima		Distrito VMT	
	Cifras Abs.	%	Cifras Abs.	%
SALUD				
Población con seguro de salud	3183971	41.9	129657	34.3
hombre	1566399	42.2	66003	35.3
mujer	1617572	41.6	63654	33.2
urbana	3181038	41.9	129657	34.3
rural	2933	30.3		
Población con seguro Integral de salud	488814	6.4	26418	7
urbana	487185	6.4	26418	7
rural	1629	16.8		
población con ESSALUD	1867204	24.5	77649	20.5
urbana	1866187	24.6	77649	20.5
rural	1017	10.5		

Fuente: Elaboración propia. Basado en los resultados- Censo Nacional 2007: XI de población y VI de vivienda. INEI.

70

c) Educación

En el cuadro N°10 el cual es referido a la educación se aprecia que hay mayor cantidad de personas que asisten a un centro de enseñanza en el rango de 6- 11 años ocupando el nivel primaria, percibiendo un declive en el nivel superior con tal solo un 23,3%. Pudiendo ser una de las razones la condición económica, ya que para toda elección en nuestras vidas existe un costo de oportunidad y podría ser el de trabajar en lugar de estudiar.

Respecto a la cantidad de analfabetismo, es mayor en las mujeres casi cuadruplicando a la de los hombres. Esto se puede dar a que la educación para con la mujer no fue muy importante años atrás.

Cuadro N° 10: Educación. Asistencia, educación superior, población analfabeta.

VARIABLE/ INDICADOR	Dpto. Lima		Distrito VMT	
	Cifras Abs.	%	Cifras Abs.	%
EDUCACIÓN				
Asistencia al sistema educativo regular(6 a 24 años)	1868475	71.6	94723	100
De 6 a 11 años	722849	96.5	40156	42.4
De 12 a 16 años	616826	92.5	32510	34.3
De 17 a 24 años	528800	43.6	22057	23.3
Pobl. Con educ. superior (15 y más años)	2448280	42.9	76447	28
Hombre	1206781	44	36959	27.7
Mujer	1241499	42	39488	28.2
Población analfabeta (15 y más años)	104144	1.8	6807	2.5
Hombre	19452	0.7	1197	0.9
Mujer	84692	2.9	5610	4.0
Urbana	103678	1.8	6807	2.5
Rural	466	6.9		

Fuente: Elaboración propia. Basado en los resultados- Censo Nacional 2007: XI de población y VI de vivienda. INEI.

4. Literatura Citada

Miyashiro, J., Montoya, C., Soria, L. Crecimiento de Lima hacia el Sur: ¿y qué del suelo y del agua? Disponible en: <http://urbano.org.pe/descargas/investigaciones/PERU-HOY/PH-2008.pdf>

INEI Instituto Nacional de Estadística e Informática. Recuperado de: <https://www.inei.gob.pe/>

Orrego Penagos, Juan Luis. Chorrillos en el siglo XIX, en Lima, 2009, tomado de <http://blog.pucp.edu.pe/blog/juanluisorrego/2009/06/29/chorrillos-en-el-siglo-xix/>

Anónimo. Distrito, tomado de www.munives.gob.pe/WebSite/DISTRITO.pdf

Acuña, G., Apaza, J., García, C., Medina, L. Capítulo I: Situación General del Distrito de San Juan de Miraflores. Recuperado de: http://tesis.pucp.edu.pe/repositorio/bitstream/handle/123456789/4547/ACU%C3%91A_APAZA_GARCIA_MEDINA_DISTRITO_SJM.pdf?sequence=3

Chipana, J. Lima Sur. HISTORIA DE VILLA MARIA DEL TRIUNFO, tomado de <http://limasur-peru.blogspot.pe/2009/01/historia-de-villa-maria-del-triunfo.html>

REVISTA DE INVESTIGACIÓN MULTIDISCIPLINARIA



<http://www.ctscafe.pe>

Volumen II- N° 4 Marzo 2017

*Contáctenos en nuestro correo electrónico
revistactscafe@gmail.com*

188

Página Web:
www.ctscafe.pe

Blog:
<https://ctscafeparaciudadanos.blogspot.com/>

Facebook
<https://www.facebook.com/Revista-CTSCafe-1822923591364746/>