



## La realidad social como parte de la investigación científica: Apoyo a las familias del asentamiento humano “29 de enero”, Comas - Lima Norte



Dr. Francisco Javier Wong Cabanillas  
Universidad Nacional Mayor de San Marcos  
Correo Electrónico: fjavierwongc@yahoo.es



Ing. Carlos Enrique Bernal Aybar  
Universidad Nacional Mayor de San Marcos  
Correo Electrónico: carlosbernalaybar17@gmail.com



Bach. Carlos Alberto Vega Vidal  
Universidad Nacional Mayor de San Marcos  
Correo Electrónico: cvegavidal@gmail.com

15

**Resumen:** El presente artículo nos muestra las actividades que se realizaron el 11 de julio 2020 en el asentamiento humano “29 de Enero”, ubicado en Lima norte, en el distrito de Comas, en la cuarta zona de Collique, este asentamiento humano que tiene como población aproximada de 150 personas que conforman las 29 familias, no cuenta con servicios de agua, alcantarillado, luz eléctrica, y se ve afectado por los efectos de la pandemia, aquí una crónica al respecto.

**Palabras claves:** Asentamiento Humano/ Realidad social/ Bienestar y desarrollo / Olla común.

**Abstract:** This article shows us the activities that were carried out on July 11, 2020 in the human settlement "January 29", located in northern Lima, in the Comas district, in the fourth area of Collique, this human settlement that has as a population 150 people that make up the 29 families, do not have water, sewerage, electricity, and are affected by the effects of the pandemic, here is a chronicle about it.

**Keywords:** Human Settlement / Social reality / Well-being and development / Common pot.

**Résumé:** Cet article nous montre les activités qui ont été menées le 11 juillet 2020 dans l'établissement humain «29 janvier», situé au nord de Lima, dans le district de Comas, dans le quatrième quartier de Collique, cet établissement humain qui a pour population 150 personnes qui composent les 29 familles, n'ont pas d'eau, d'égouts, d'électricité, et sont touchées par les effets de la pandémie, voici une chronique à ce sujet.

**Mots-clés:** Établissement humain / Réalité sociale / Bien-être et développement / Pot commun.

## 1. Introducción

La investigación científica no puede estar alejada de la realidad social es la premisa fundacional de nuestra revista de investigación multidisciplinaria CTSCAFE , donde las investigaciones que se publican y que realizamos, están ligadas a esta realidad, ya sea para explicarla o aplicar lo investigado en beneficio de la misma. Los investigadores que forman parte de la revista, y los autores que publican en nuestras páginas son conscientes de ello.

El Perú, nuestro país, formado por un sin número de grupos sociales, cada uno representante de una realidad diferente y a la vez común, es complejo de entender si no se analiza las grandes diferencias sociales, diferencias que en la actualidad son reales y van creciendo de una manera vertiginosa.

La familia, la “célula fundamental de la sociedad”, concepto que aprendimos de memoria en las clases de educación cívica, y que permite a unos mantener sus privilegios por generaciones, y a otros simplemente sobrevivir, es la pantalla donde se proyectan estas diferencias económicas y sociales.

Un padre sin trabajo estable, y que vive de pequeñas labores; una madre que sueña con que el poco dinero que tiene le llegue a fin de mes, y reza para que ninguno de sus hijos se enferme ya que el dinero solo alcanza para comer; o los hijos que sueñan con estudiar, y ser profesionales, o simplemente en conseguir un buen trabajo, que le permita tener ingresos para ayudar a su familia o a sí mismos; un hogar que no cuenta con agua potable, energía eléctrica, alcantarillado, donde los húmedos inviernos costeros, o el gélido frío serrano, se cuelan por las grietas de los muros o las goteras de los techos, creando enfermedades crónicas a casi todos los miembros, ese es el film que la mayoría de peruanos vivimos, y lo vemos como una realidad normal, común, que así tiene que ser, y será.

Esta frágil realidad, aumentada por el desinterés del estado (no existe creemos una palabra y concepto más elegante para referirnos a esto), niegan a la familia común, al ciudadano común, los productos del desarrollo del país, en forma de bienestar, donde esta familia pueda satisfacer, al menos, sus necesidades básicas: alimentación, salud, educación, y servicios. El insuficiente interés del estado en áreas que promuevan el

bienestar de los ciudadanos es una costumbre en toda nuestra historia republicana, vamos a cumplir dos siglos de ello.

La pandemia actual, y todo el contexto económico mundial, a herido de muerte a esta frágil realidad, atacando a un estado que no estaba preparado para recibir el golpe, sacando a la luz todas las deficiencias que nuestra república ha ido acumulando, y donde los que más sufren este embate, son las familias que no tienen recurso y a las cuales no llegan los beneficios del desarrollo de nuestra modernidad y saneada economía.

Este difícil contexto permite que surjan muchas iniciativas particulares para poder ayudar a las familias que no puedan cubrir sus necesidades básicas, es por eso que la Revista de investigación multidisciplinaria CTSCAFE, se suma a estas iniciativas, creando un Grupo de apoyo para tal fin.

## 2. La actividad

Dentro de las actividades que nuestra Revista de investigación multidisciplinaria CTSCAFE realiza, y debido al contexto actual de pandemia que afecta a nuestro planeta y en especial a nuestro país, se formó el Grupo de apoyo : Comas - Carabayllo, formado por investigadores, profesores universitarios y estudiantes universitarios de diferentes universidades, y público en general, para realizar obras de apoyo social, ya sea en lo educativo, y en lo material, tratando de aportar con nuestro conocimiento y ayuda, el apoyo necesario a la comunidad, que en estas épocas difíciles se ve muy afectada.

En esta oportunidad se brindó apoyo a 150 personas que conforman las 29 familias del asentamiento humano “29 de Enero”, en la cuarta zona de Collique distrito de Comas provincia de Lima. El asentamiento humano no cuenta con servicios de agua, alcantarillado, luz eléctrica. En la actualidad se les provee de agua mediante un convenio con la Municipalidad Distrital de Comas, y el Ministerio de Vivienda.

17

**Foto N°1:** Ubicación geográfica del asentamiento humano “29 de enero”

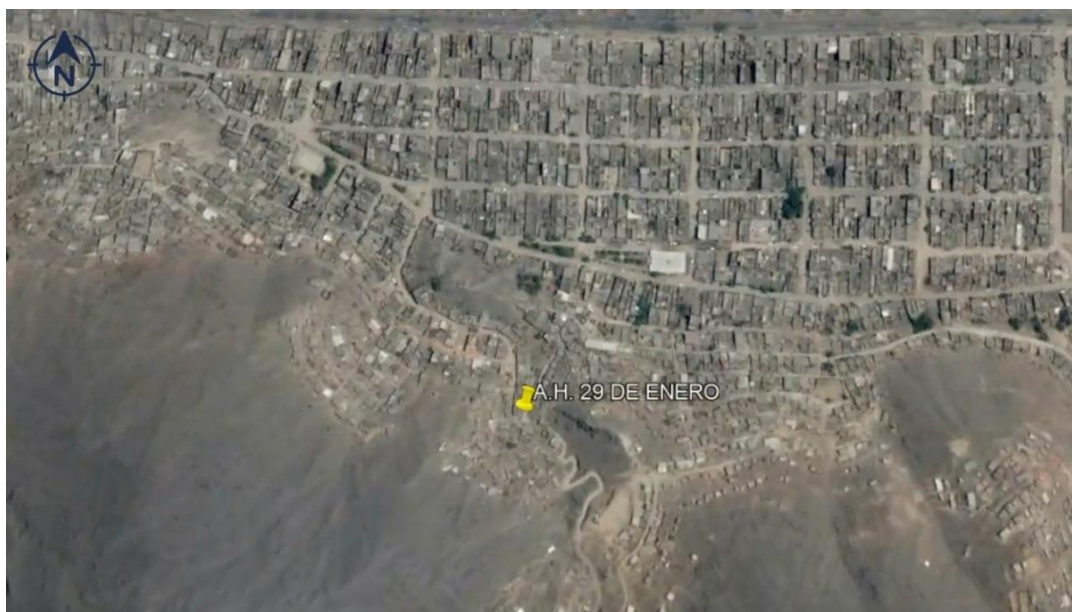

Fuente: Google Earth (2020)

**Foto N°2:** Vista panorámica del asentamiento humano “29 de enero”



18

**Fuente:** Cortesía de García, Paulina (2020)

**Foto N°3:** En el asentamiento humano “29 de enero” solo cuenta con dos tanques de agua, uno de Eternit y otro reciclado



**Fuente:** Cortesía de García, Paulina (2020)

**Foto N°4:** el día sábado 11 de julio 2020 el Grupo de apoyo Comas-Carabayllo representado por el Ing. Carlos Bernal y el representante de la Municipalidad Distrital de Comas, el señor Walter Cubas llegaron con víveres de primera necesidad al asentamiento humano “29 de enero”



**Fuente:** Cortesía de García, Paulina (2020)

**Foto N°5:** Se entregaron víveres de primera necesidad como menestras, papa, leche, arroz, avena, además de una olla y cucharones



**Fuente:** Cortesía de García, Paulina (2020)

20

**Foto N°6:** Comienza el ascenso de los víveres por parte de los pobladores por las escaleras que ellos construyeron, que les permiten subir aproximadamente 400 metros en pendiente hacia sus hogares.



**Fuente:** Cortesía de García, Paulina (2020)

**Foto N°7:** Al día siguiente se utilizaron los víveres para preparar la olla común de los vecinos del asentamiento humano “29 de enero”



Fuente: Cortesía de García, Paulina (2020)

### 3. Resultados y proyecciones

- Se brindó apoyo a 150 personas que conforman las 29 familias del asentamiento humano “29 de enero” ubicado en la provincia de Lima, en el distrito de Comas, en la cuarta zona de Collique,
- Se organizaran actividades para apoyar a los pobladores de Comas y Carabayllo que les permitan fortalecer sus capacidades.
- Se realizaran talleres virtuales sobre huertos urbanos, electricidad, y reforzamiento escolar.

### 4. Agradecimientos

Agradecemos a los miembros del Grupo de Investigación CTS Lima Norte, al apoyo recibido de la Municipalidad Distrital de Comas, al señor Walter Cubas y al ingeniero Carlos Bernal, por su apoyo, además a la Sra. Paulina García por el material fotográfico que se presenta en este artículo.



## 5. Literatura Citada

**INEI** (2002). *Metodologías para estimar indicadores sociodemográficos en áreas menores*. Centro de Investigación y Desarrollo (CIDE) - INEI. Lima Perú.

**Sen, Amartya** (1997b): *Teoría del desarrollo a principios del Siglo XXI*, L. Emmerij, y J. Núñez del Arco, (comps.). *El desarrollo económico y social en los umbrales del siglo XXI*, Washington, D.C., BID

**Sen, Amartya.** (1998). *Capacidad y bienestar*.

**Wong Cabanillas, Francisco Javier** (2015). *El problema del desarrollo socioeconómico y empresarial en Lima Norte*. Tesis para obtener el grado de Doctor en Ciencias Contables y Empresariales. FCC. UNMSM.  
[http://cybertesis.unmsm.edu.pe/handle/cybertesis/85/discover?field=author&filtertype=author&filter\\_relational\\_operator=equals&filter=Wong+Cabanillas%2C+Francisco+Javier](http://cybertesis.unmsm.edu.pe/handle/cybertesis/85/discover?field=author&filtertype=author&filter_relational_operator=equals&filter=Wong+Cabanillas%2C+Francisco+Javier)

**Wong Cabanillas, Francisco Javier** (2013). *Desarrollo socioeconómico de Lima Norte*. Revista UKU PACHA N° 17. Lima Perú. pp. 217-230

**REVISTA DE INVESTIGACIÓN MULTIDISCIPLINARIA**



<http://www.ctscafe.pe>

Volumen IV- N° 11 Julio 2020

*Contáctenos en nuestro correo electrónico  
[revistactscafe@gmail.com](mailto:revistactscafe@gmail.com)*

Página Web:  
[www.ctscafe.pe](http://www.ctscafe.pe)

Blog:  
<https://ctscafeparaciudadanos.blogspot.com/>

Facebook  
<https://www.facebook.com/Revista-CTSCafe-1822923591364746/>

79